ふれあい

FUREAI

特集

膵臓がんはなぜ怖い？

早期発見で高まる生存率

vol.204

2023 January

謹賀新年

2023

New Year's greetings!

年頭のご挨拶

謹んで新春のご挨拶を申し上げます。
本年も仁愛会をどうぞ宜しくお願いします。

社会医療法人　仁愛会 理事長 兼
浦添総合病院 病院長　銘苅 晋

新病院に向けて「利用者満足度の向上」を着実に実行

新年あけましておめでとうございます。

旧年中はコロナ禍の中、社会医療法人仁愛会の運営にあたり、各施設のご利用者やそのご家族ならびに地域の皆様には、ご支援とご協力いただき心より感謝申し上げます。

新型コロナウィルス感染症の発生から約3年が経過しましたが、昨年も第６波、第７波の時は病床ひっ迫による救急や外来の制限など当法人の利用者の皆様には多大なるご迷惑をおかけし、誠に申し訳ありませんでした。

昨年後半から徐々に社会生活の制限が解除になり、通常の生活に戻りつつあります。病院も徐々に制限を解除していますが、病院や老健施設などではある一定の制限をかけないといけないこともご理解いただければと思います。

今年、当法人にとって最も大きなイベントは、新病院への移転です。現在着々と工事は進行しており、今年の12月1日には新病院の開院を予定しています。

今年の干支は十二支でいうと「卯年」、十干では「癸」となり、干支は「癸卯（みずのとう）となるそうです。癸卯（みずのとう）には、「これまでの努力が花開き、実り始めること」といった縁起のよさを表していて、新病院をスタートするには時宜を得た年だと確信しています。しかし単に病院を新しくするだけでは意味がなく、一昨年から掲げている法人の目標の一つである「利用者満足度の向上」を着実に実行できるように開院までに準備を進めていく所存です。

今後とも地域の皆様に信頼され、ご満足のいただける保健・医療・福祉のサービスを提供できるよう職員一丸となって取り組んでまいりますので、引き続きご指導ご鞭撻を賜りますようお願い申し上げます。

健診センター院長
小島 正久

皆さまの健康の維持、早期発見・早期治療を目指して

明けましておめでとうございます。今年も健診受診者及び仁愛会の皆様のご健康とご多幸をお祈りいたします。昨年もコロナで煩わしい日々が続き、やっと落ち着いてきたものの、全国的には第８波が始まり、おまけにウクライナへの軍事行動でインフレが加わり、目出度さも中位の新年を迎えることになりました。ただ今年も当センターは本来の目的である「皆様の健康の維持と悪性疾患の早期発見・治療」を目指し、心を込めて健診事業に邁進してまいります。特に今年は健診結果で異常があった場合、メタボ等の生活習慣病は熟練した保健師によるわかりやすい保健指導、内科的治療が必要な方には病診連携で培った専門医師への紹介、がんの早期発見のためには信頼のおける病院への橋渡しが出来るよう心がけてまいる所存です。皆様の受診を心よりお待ち申しております。

在宅総合センター長
古謝 早苗

多くの方に支えられて乗り越えたクラスター

新年明けましておめでとうございます。

昨年は、新型コロナのオミクロン株（ものすごい感染力）が猛威をふるい、アルカディア入所で初めてクラスターが発生しました。その際は、ご利用者の皆様やご家族の皆様、関係機関の皆様には、多くのご協力とご支援を頂きました。誠にありがとうございました。職員一同、改めて皆様に支えられていることに幸せを感じる経験をさせて頂きました。

今年は、浦添総合病院が浦添市前田に移転しますが、在宅総合センターはこれまで通り浦添市伊祖で在宅復帰や在宅での療養生活を支援していきます。引き続き新型コロナの感染予防対策とサービスの質向上に向けて邁進する所存です。

今後とも皆様方におかれましては、昨年同様ご指導、ご鞭撻のほど宜しくお願い申し上げます。

皆様のご健康とご多幸を心よりお祈りいたします。

2023年12月 NEW OPEN

いよいよ
新しい浦添総合病院がはじまります

Topic 01 新病院プロジェクト ― さらなる医療の充実を目指します ―

スケジュール

2021年6月～ 建設工事 ▶ 2023年8月31日 竣工予定 ▶ 2023年12月1日 開院予定

2023年２月末には建物のコンクリート打設は終え、内装仕上げに入る予定です。

現病院との比較

		現病院	新病院
病床数		334床	334床
	集中系病棟	33床	47床
延床面積		約24,026㎡	約36,652.3㎡
建物の規模		地上5階、地下2階	地上6階・地下1階

アクセス

RELAXING + AREAIDENTITY

親しみやすい安心感　　浦添の風土や文化をモチーフとしたアクセント

エントランスホール
琉球石灰石のアートウォールを中心に木のリブパネルや波模様の壁をアクセントとし温かみのある、落ち着いたエントランス空間を演出。

てだこストリート

外来待合

Topic 02 病室が変わります！ ― 快適さと療養を兼ね備えた２つの病室 ―

ゆとりのある空間で落ち着きのある４床室

一般的な大部屋となる４床室は、現在の6床室から２床減らすことで「患者さん同士に挟まれること」を防ぎ、療養環境を改善しました。
また、ベッドボードや家具、床に木目をあしらえ、落ち着きと温かみのある空間を演出しました。

プライバシーに配慮した個室

ご家族や、たくさんのお見舞いの方々が来られても安心の個室。お部屋内にトイレやシャワーを完備しているので、自分のペースでゆっくりお過ごしいただけます。

Topic 03 医療機能の強化

	現病院	新病院
手術室	9室	10室
化学療法室	9床	20床

新病院では、ハイブリット手術室の設置を行うとともに手術室の一層の充実を図り、手術待機期間の短縮を推し進めることはもちろん、より効率的な緊急手術への対応も可能になると期待されます。
また、がん治療機能の強化として化学療法室のベッド増床を予定しています。

Pancreatic cancer

特集

膵臓がんはなぜ怖い？

早期発見で高まる生存率

サイレントキラー！がんの中で最も予後の悪い「膵臓がん」

全国がん登録報告※1でがん罹患数を部位別に見ると、膵臓がんは男性では前立腺、大腸、胃、肺、肝および肝内胆管に次ぐ6番目であり、女性では乳房、大腸、肺、胃、子宮に次ぐ6番目でした。5年相対生存率※2（2011～2013年診断例）は、がん全体では68.9％なのに対して膵臓がんは12.1％しかなく、臓器別に見た場合に最も予後の悪いがんとなっています。

※1 厚生労働省2019年データ
※2 全国がんセンター協議会加盟施設

膵臓ってどんな臓器？

膵臓は胃の後ろにあって長さ20cmほどの横に長い臓器です。右から頭部・体部・尾部の３つに分けられ、頭部は十二指腸に囲まれて大きく膨らんだ形をしています。左にいくほど細くなり、左端は脾臓に接しています。膵臓には２つの役割があります。１つは消化液である膵液をつくること（外分泌機能）で、もう１つは血糖値を下げるインスリンなどのホルモンをつくること（内分泌機能）です。膵液は十二指腸乳頭という盛り上がった部分から十二指腸内に排出されます。ホルモンは血液中に分泌され，さまざまな働きを行います。

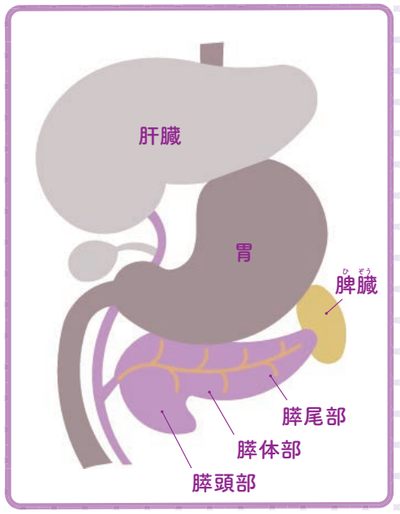

膵臓がんってどんな病気？

ひとくちに膵臓がんと言っても実はいくつかの種類があります。多くは膵管の細胞から発生する膵管がんで、がんが膵管を越えて拡がった浸潤性膵管がんは通常型膵がんとも呼ばれています。その他、膵液をつくる細胞から発生するがん（腺房細胞がん）やホルモンをつくる細胞から発生するがん（神経内分泌がん）、膵管内乳頭粘液性腺がんなどさまざまながんがありますが、これらのがんは通常型膵がんとは区別して扱われます。膵臓がんは血管、リンパ管、神経を介して周囲に拡がりやすい性質をもっており、治療を難しくしています。治すためには、できるだけ小さなうちに発見することが重要です。

どんな人が発症しやすいの？

喫煙、飲酒、肥満、家族歴、糖尿病、慢性膵炎、IPMN（膵管内乳頭粘液性腫瘍）、膵嚢胞、膵管拡張などがリスク因子と言われています。

早期発見のためには？

1センチ以下の早期膵がんは無症状のことが多いため、人間ドックで腹部エコー検査（ＵＳ）を受けて頂き、膵嚢胞や膵管拡張がないかどうかを確認することが肝心です。さらに、糖尿病と初めて指摘されたときや採血検査でＡ１ｃの悪化がみられたとき、血縁者に膵臓がんが複数人以上いる、などの場合にも、かかりつけ医と相談して腹部エコー検査で膵に異常がないかを検査で確認をしてください。膵臓に異常が認めた場合には胆膵専門外来を紹介され、ＭＲＩ（ＭＲＣＰ）検査や胆膵超音波内視鏡（ＥＵＳ）検査でさらなる膵検査が必要になります。

＼Doctor's voice／

膵臓がんStage Ⅰの10年生存率は32％と胃がんや大腸がんの消化器がんのStag Ⅰと比較して良くありません。無症状でも人間ドック腹部エコー検査で膵臓チェックすることが肝要です。当院健診センターでは看護師が在住し、腹部エコー検査で膵異常の方のスムーズなＭＲＣＰ検査と胆膵専門外来予約を行っています。

消化器内科主任部長　小橋川嘉泉

予約サテライト窓口

2021年から浦添総合病院健診センター内に「浦添総合病院予約サテライト窓口」を設置しました。健診センター看護師による検査結果説明の際に、要精密検査判定の項目があった利用者さまについては浦添総合病院での精密検査の予約ができることを案内させていただきます。浦添総合病院では健診センターと電子カルテで健診結果を共有しているため、スムーズに受診ができます。

どんな治療方法があるの？

膵臓がんの治療には、「手術」、「薬物療法」、「放射線治療」があります。これらを組み合わせた治療（集学的治療）も行われています。近年の薬物療法の進歩は目覚ましいものがありますが、がんの根治（完全に治すこと）を期待できる治療法は手術あるいは手術を含む集学的治療しかありません。しかし、手術できる状態で発見されるのは全体の2～3割程度しかなく、早期発見が難しいがんの代表です。

手術

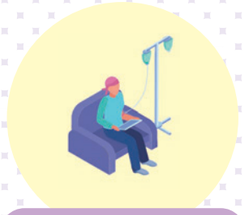

薬物療法

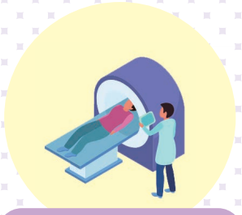

放射線治療

手術について詳しく教えて？

▶ 膵頭十二指腸切除術

がんが膵頭部にある場合は、膵頭部と十二指腸、胆のう、胆管、周囲のリンパ節を切除します。胃の一部や周囲の血管を一緒に切除することもあります。残った膵臓（膵体尾部）、胆管、胃を小腸とつないで食べ物や膵液、胆汁の通り道を作り直します。

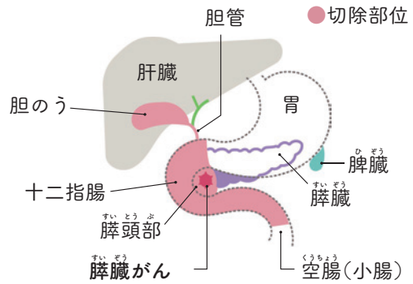

▶ 膵体尾部切除術

がんが膵体部や膵尾部にある場合は、膵頭部を残して膵体尾部と脾臓、周囲のリンパ節を切除します。がんがそれほど拡がっていない場合には、開腹手術ではなく、腹部に数カ所の小さな穴を開けて専用のカメラと手術器具を使って行う腹腔鏡下手術が選択肢になることがあります。

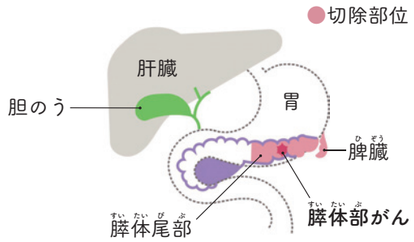

▶ 膵全摘術

がんが膵臓全体に拡がっている場合には、膵臓の全て、十二指腸、胆のう、胆管、周囲のリンパ節を切除します。切除後は、胆管と胃を小腸でつないで食べ物や胆汁の通り道を作り直します。手術後には、膵臓で作られているホルモンや消化液が出なくなるので、インスリン（血糖を下げるホルモン）や消化酵素剤の服用が必要となります。

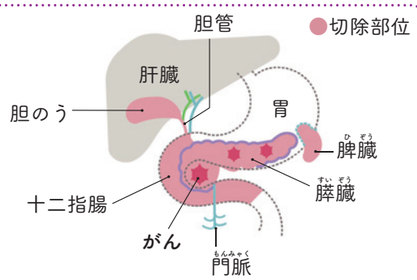

数字でみる膵臓がん

集計期間：2010年～2020年

▶ 男女別手術件数

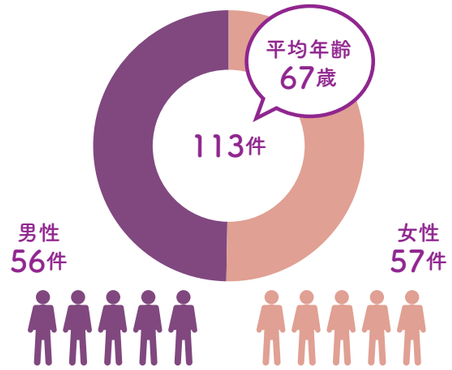

▶ ステージ別手術件数

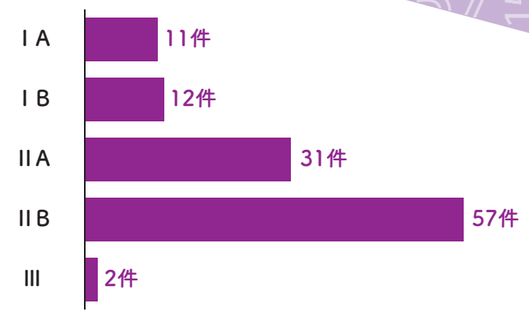

▶ 術式別手術件数

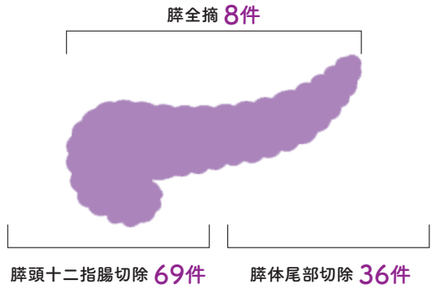

▶ 5年生存率

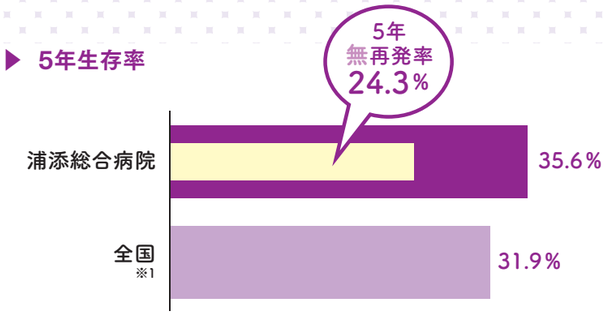

※1　全国がんセンター協議会加盟施設によるデータ

＼Doctor's voice／

膵臓がんの手術は難易度が高く、症例数が多い施設（ハイボリュームセンター）で行った方が治療成績が良いことが示されています。当院は沖縄県内で唯一（2022年11月現在）の日本肝胆膵外科学会高度技能専門医修練施設であり、学会が指定する高難度手術を年間30～40例行っています。高度技能指導医・専門医の資格を持つ医師が3人在籍しており、高度な手術を行う体制が取られています。

外科主任部長 兼 内視鏡外科部長　亀山 眞一郎

Special Thanks

浦添市在住のT.Yさんより
感謝のお手紙頂きました！

今年の初めに健診で診察を受け、突然ステージⅡの膵臓がんの疑いがあると診断されました。その後、外来での検査や手術前の化学療法治療を経て、入院そして手術を受け、現在術後の化学療法治療中です。発見から、早期に治療までできて、浦添市内に総合的に見てもらえる病院があることのありがたさに加え、主治医の先生含め多くのスタッフの皆様の外来から入院、退院後の継続的な支援に感謝です。

Information

当院ホームページにて
がん医療
について公開中！
ぜひご覧ください♪

Total Support

あなたに

“ぴたっ”と寄り添う

当院ではさま ざまな専門家が
患者さんを 支えています。

こころと体の安定をサポート

腫瘍治療病棟看護師
井上真由美、 照屋乃里花

膵臓がん治療は手術、放射線療法、抗がん剤治療を組み合わせて行われます。その過程で、さまざまな症状や思いを抱えて日常を過ごされている患者さんは、少なくありません。心身がリラックスし、治療に向き合えるよう看護師は、支援しています。病棟ではアロマオイルも準備していますので、アロマの香りとともに看護師へ不安な思いなどを吐き出して下さい。私たちが一番の理解者になり、患者さんや家族の意思を尊重できるようサポートいたします。

多職種と協力しながらサポート

膵臓がんに使用される抗がん剤には手術前後の治療や病気の勢いを抑える延命目的の治療があります。近年は使用される抗がん剤治療薬も増えて長期間治療を受ける方もいます。副作用も選択される治療によって異なり、脱毛や吐き気、痺れ、下痢などがあります。比較的進行して見つかることの多い病気ですので食欲不振や体重減少、痛みなどにも目を向けながら、薬剤師・栄養士と協力して副作用や症状に対するケアの指導を行っています。

がん化学療法看護
認定看護師
國吉洋子

がん患者さんが「自分らしく」過ごしていけるように

訪問看護は看護師がご自宅に訪問し、ご本人やご家族が安心して療養生活が送れるようにサポートします。日々の訪問の中では、体調観察を行いがんによる痛みや不快な症状を和らげていきます。その他、治療やお薬の副作用、療養に関すること、大切なご家族のことなどに関するお悩みを医療チームと連携しながら、一緒に考え自宅で「自分らしく」過ごしていけるように、24時間サポートします。
いつでもお気軽にご相談ください。

特定行為修了生
訪問看護師　比嘉玲子

がん治療と仕事の両立をサポート

かけはしは患者さんやご家族からの生活、経済的な相談、制度の利用やかかりつけ医に関することなどさまざまな相談の窓口です。「治療をしながら仕事は続けられるだろうか」「仕事に復帰したいが体調にあった仕事を見つけることができるだろうか」と就労に関する不安については、治療と仕事の両立支援として、沖縄産業支援センターとハローワークと連携し院内出張相談も定期に開設しておりますので、相談希望の方はかけはしまでご連絡ください。

社会福祉士　与那城恵美

安心・安全の薬物治療をサポート

膵臓がんの治療の中に、化学療法という抗がん薬を用いた治療法があります。抗がん薬はがん細胞の増殖を抑える一方で、正常な細胞にも影響を与えるため、副作用の対策が必要です。薬剤師は、副作用を抑えながら治療効果を最大限に発揮できるように、お薬の用量やスケジュールを確認し、副作用の対策を指導・提案することで、患者さんの薬物治療をサポートしています。副作用やお薬で困りごとがありましたら気軽にお声掛けください！

薬剤師　川上博瀬

食べる楽しみを多く感じながら

膵臓がんの手術後は消化不良による下痢や食事量が減ってしまうことがあります。また、抗がん剤治療中は副作用で食欲低下や吐き気、味覚異常などの症状がでることもあり、食事への不安を持つ患者さんは少なくありません。そこで栄養士は、症状に合わせた食事内容や食べ方の工夫などを伝えながら栄養のサポートを行っています。食べる楽しみを多く感じながら治療を乗り切れるよう患者さんに寄り添いながらこれからも支援していきます。

管理栄養士　金子沙織

緩和ケア専門の医師と協同してサポート

私は緩和ケア認定看護師として外来と病棟を横断的に活動しています。ご病気の診断期から積極的治療を終了した方に対し、身体症状の困りごとや心の相談を受けています。苦痛症状の緩和を、緩和ケアの専門の医師と協同してサポートしています。

膵臓がんという病気を正しく知ること、ご自身の状況をしっかり理解することがとても大切だと思います。主治医含む医療チームでお支えしていきたいと思っています。どうぞご相談ください。

緩和ケア認定看護師　金城りか

もっと知って、もっと話そう。臓器提供の意思表示。

― 私たちは患者さんやご家族とともにいのちの選択に向き合います ―

Green Ribbon Campaign

いのちを救う きっかけが、会話のなかにあるかもしれない。

いま、約30%の人が臓器移植について
家族と話したことがあるそうです。
その会話が、意思表示につながり、
だれかのいのちを救うきっかけになるかもしれない。
自分や家族が移植を受ける立場に
なることもあるから。
いちど大切な人たちと、
話してみてください。

YESでもNOでも意思表示を

健康保険証　運転免許証　マイナンバーカード　意思表示カード　インターネット

臓器移植に関するお問い合わせ（受付時間／平日9:00～17:30）
TEL:03-5446-8800
www.jotnw.or.jp 臓器移植 検索

JOT いのち、つなぐ。 公益社団法人 日本臓器移植ネットワーク

全ての方に臓器提供という選択肢を

日本の臓器提供数は最も多いアメリカと比較するとその約1.6%程度に過ぎません。私達は全ての方に臓器提供という選択肢提示することを心がけています。患者さんを救命できないことは、我々救急集中治療医にとって非常に辛いことです。しかし、救えない命を目の前にしたときに臓器提供に関する権利について患者さんがどう考えていたのか、ご家族としっかり話し合い、患者さん自身の意思がどこにあるのかを共に考えていく。それが選択肢提示です。この難しい選択にご家族と共に向き合うことが、我々の誠実さであると信じています。

集中治療・重症管理部長
那須 道高

自分の意思を家族と共有することが第一歩

臓器移植に携わっているなかで印象に残っているのは、家族が院内で臓器提供のパンフレットを見かけ、意思表示カード所持があり提供の方向となったことがあります。家族は「誰かの役にたちたい」という患者の願いがかなえられたと安堵の涙を流されていました。家族にも葛藤があったと思います。移植は命のバトンともいわれるように両方の命をつなげていくこと、もちろん強制ではありません。自分が提供される側・提供する側となる可能性もあります。選択するのは難しい、自分の意思を家族と共有する機会を設け一緒に臓器移植の事を考えてみませんか？

ICU師長
安里 宏美

― 意思表示をする方法 5つ ―

健康保険証　運転免許証　マイナンバーカード　意思表示カード　インターネット

グリーンリボンインタビュー動画

臓器移植の意思表示について知っていただくために沖縄県保健医療福祉事業団が制作したインタビュー動画に当院の那須医師、安里師長が協力しました。

医師篇　看護師篇

WAKUWAKU

コロナ禍における

湧く湧く防災訓練

in 浦添小学校

▲ 湧き水会と当院とのコラボでワクワクする授業を届けることが出来ました！

▲ 授業終了後も、生徒の皆さんの熱い要望にて手指衛生のミニレクチャー開催

◀スタッフの皆さん ダンスの準備もばっちり！

楽しい“ワクワク”する感染対策

今回、浦添中学校区コミュニティづくり推進委員会の中の分科会である「湧き水会」の取り組みで、浦添小学校の5年生を対象に“コロナ禍における『湧く湧く防災訓練』”が11月24日（木）に開催されました。この日は１日を通して、災害時に生き抜くための授業が企画され、１校時目は、“楽しいワクワクする感染対策講話”と題して当病院のスタッフが一緒に担当させてもらいました。

どぅーまむてぃ ちゅいし～じ～♪

授業の構成は、湧き水会の主要メンバーの皆さんと当病院の地域連携室および感染防止対策室のメンバーが話し合いを重ね、感染対策において子供たちにぜひ知ってもらいたい知識を楽しく、ワクワクしながら身につけてもらうような内容にすることとなりました。講話のテーマは「どぅーまむてぃ　ちゅいし～じ～（自分を守り、相手を守る）」です。正しいマスクの着用や手指消毒など基本的感染対策をとることの意味、また体調が悪いときは親や先生にきちんと伝えて休むことが、自分の身を守り、周囲の大切な人も守ることにつながるという内容の授業を、替え歌やダンスを交えて楽しく進めていきました。授業中の子供たちの無邪気な笑顔と真剣な眼差し、また授業終了後に子供たちからもらった「先生、お家に帰ったら家族にも教えます」の言葉に、参加した当病院のスタッフ一同が心を打たれ、皆で一緒に授業を創ってきて大変良い経験ができたと感じました。

地域の皆さまとともに

今回、湧き水会の皆様にはこの様な機会を与えていただき心より感謝いたします。今後とも浦添総合病院は保健、医療、福祉の分野で地域社会に貢献できるように、地域の皆様と共に様々な活動に取り組んでいきたいと思います。

ちゅいしーじーソング
～体調管理の３原則～

身体（どぅーてぃー）ふぁんふぁん
鼻（はな）ぴーぴー
喉（ぬーでぃ）いがいが
ちゃーやがやー？

予防上手くまさん

①マスク着けましょう
鼻まで着けましょう
手洗い指の間まで
しっかり洗いましょう～♪

②マスク着けました
手洗いも完璧
次はソーシャルディスタンス
どぅー守（まむ）てぃ
ちゅいしーじ～♪

＼CHECK／
当日の様子は
QRコードより
ご覧ください

▲ 講師３名 森田看護師・藏下医師・喜納看護師（左から）

地域の医療機関との『連携』のご紹介

医院・病院の先生方や診療所・クリニックを開業された先生方を連携医療機関として紹介させて頂いております。

患者さまが、当病院で入院・治療・特殊な検査を必要とする時、連携医療機関の先生と当病院の医師が、密に連携を図り継続した医療を提供しています。

お問い合わせ窓口
医療相談・医療連携支援室 かけはし
TEL 098-879-0630

地域医療連携（各施設がそれぞれの特性を生かし、地域全体で患者さまの健康を守るシステム）

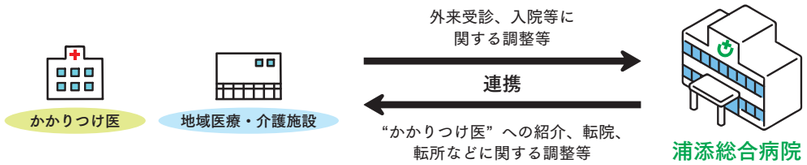

浦添総合病院の連携医療機関のご紹介

医療法人がんじゅう　安謝ファミリークリニック

TEL:098-869-0660　FAX:098-869-5171
〒900-0002　那覇市曙2-9-2　高良ハウス医療ビル２F
《診療科目》 小児科、内科、消化器内科

受付時間	月	火	水	木	金	土	日
午前の部　8:30～12:00	○	○	○	／	○	○	／
午後の部　14:00～17:30	○	○	○	／	○	○	／

休診日：木・日・祝日（病児保育は木曜も営業）

当院には内科医師と小児科医師が常勤しており、お子様からご年配の方まで、全ての方からご相談いただくことができます。

特に小児科では低身長、内科では消化器内科（胃カメラ・大腸カメラ）を専門に行なっておりますが、一般外来も対応しております。よろしくお願いいたします。

院長　髙良　吉迪先生

外観

案内図

Information　市民公開講座　主催：日本消化器病学会 九州支部

今こそ！知っておきたい 消化器の病気

—ここまで進んだおなかの病気の診断と治療—

参加無料 申込不要

炎症性腸疾患のお話
消化器病センター顧問
金城 福則

大腸がんのお話
下部消化管外科部長
佐村 博範

肝臓がんのお話
肝胆膵外科部長
伊禮 俊充

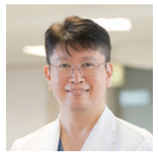
膵がんのお話
消化器内科主任部長
小橋川 嘉泉

がんになったときの意思決定支援について
緩和ケア認定看護師
金城 りか

日時　2023 3/4（土）13：00～16：00
会場　アイム・ユニバース てだこホール 市民交流室

お問い合わせ　浦添総合病院　診療部支援課
TEL：098－878－0231（平日９時～17時）

浦添総合病院　外来診療案内

	受付時間	診療時間
午前	8:00 ～ 11:00	9:00 ～ 12:30
午後	12:00 ～ 16:00	14:00 ～ 17:00

※土曜午後・日曜・祝日は休診となっております

外来診療表は
こちらからご覧ください

救急外来は 24時間365日 いつでも診療しています

紹介状を持参しないで受診される患者さまに対しては、「初診時選定療養費」として7,700円を徴収させていただいております。
また、他の医療機関へのご紹介を申し出た後も、当病院での診療を希望し受診される患者さまに対しては、「再診時選定療養費」として3,300円を徴収させていただいております。

在宅総合センター　9月は 世界アルツハイマー月間 です！

浦添市地域包括支援センターさっとんでは、世界アルツハイマー月間のことを知ってもらおうと令和４年９月にポスター展示やラジオ出演など色々な取り組みを行いました。9月21日は世界アルツハイマーデーとなっており全国で行われるライトアップイベントに合わせて、浦添中学校区の自治会や介護施設、医療機関などにも協力して頂き、手作りでペットボトルのライトアップを実施しました。ペットボトルは介護施設の利用者様や地域の子供たちなどに自由な発想でデコレーションしてもらい個性豊かなものがたくさんできあがりました。来年以降も規模を広げながら実施し、将来的には浦添市全体でライトアップイベントができたらと思っております。

▲ラジオ出演の様子

▲ペットボトルの手作りライトアップ

社会医療法人 仁愛会

浦添総合病院

〒901-2132 浦添市伊祖四丁目16番1号

TEL:0120-979-706（予約センター）
TEL:098-878-0231（代表）

●つるかめ訪問看護ステーション
TEL:098-877-0645

浦添総合病院健診センター

〒901-2132 浦添市伊祖三丁目42番15号

TEL:0570-010-986

在宅総合センター

〒901-2132 浦添市伊祖四丁目16番1号

TEL:098-879-1000（代表）

●介護老人保健施設アルカディア
●訪問リハビリテーションアルカディア
TEL:098-879-1000
（上記２事業所共通）
●アルカディア通所リハビリテーション
TEL:098-878-1675
●ヘルパーステーションらくだ
TEL:098-870-1026
●浦添市地域包括支援センターみなとん
TEL:098-876-3710
●浦添市地域包括支援センターさっとん
TEL:098-877-3103
●ことぶき指定居宅介護支援事業所
TEL:098-875-4165

●浦添市事業所内保育事業認可保育園　もこもこ保育園　TEL:098-878-7171
●内閣府所管企業主導型保育事業　にこにこ保育園　TEL:098-878-5223

仁愛会の理念

◦地域住民のニーズを満たす保健・医療・福祉
◦働き甲斐のある職場
◦信頼と人間性豊かな保健・医療・福祉
◦仁愛会の職員であることが誇れる企業

発行　社会医療法人仁愛会　事務局:経営企画課　TEL:098-878-0231(代表)